

**«ԿԱՄՐԶԱՅԻՆ ԵՐԿԱԹԲԵՏՈՆԵ
ԿՈՆՍՏՐՈՒԿՑԻԱՆԵՐԻ ԳՈՐԾԱՐԱՆ» ՓԲԸ**

**ԿՆԱՍԱԿԱՐ ՆՅՈՒԹԵՐԻ ՍԱՀՄԱՆԱՅԻՆ ԹՈՒՅԼԱՏՐԵԼԻ
ԱՐՏԱՆԵՏՈՒՄՆԵՐԻ (ՍԹԱ) ՆՈՐՄԱՏԻՎՆԵՐԻ
ՆԱԽԱԳԻԾ**

ՏՆՕՐԵՆ



Ս.ՄԻՆԱՅԱՆ



Կատարողների ցանկ՝
Անկախ փորձագետ –Վ. Պետրոսյան
“Ռադուզա” հաշվարկի կատարող՝ Է.Մելիքյան

ԱՆՆՈՏԱՑԻԱ

Ուսումնասիրության օբյեկտ են հանդիսանում «ԿԱՄՐՋԱՅԻՆ ԵՐԿԱԹԲԵՏՈՆԵ ԿՈՆՍՏՐՈՒԿՏԻՎՆԵՐԻ ԳՈՐԾԱՐԱՆ» ՓԲԸ արտանետումները:

- «ԿԱՄՐՋԱՅԻՆ ԵՐԿԱԹԲԵՏՈՆԵ ԿՈՆՍՏՐՈՒԿՏԻՎՆԵՐԻ ԳՈՐԾԱՐԱՆ» ՓԲԸ փաստացի արտանետումների ցուցանիշների հիման վրա հաշվարկվել է օդի պահանջվող օգտագործումը (ՕՊՕ-ի հաշվարկը հավելված-1), որի արդյունքում պարզվել է, որ ձեռնարկության արտանետումները մեկ տարում գերազանցում են երկու միլիարդ մ³ չափանիշը (70.0մլրդմ³/տարի), ուստի արտանետման չափաքանակները կարող են սահմանվել ՍԹԱ նախագծի հիման վրա:

ՍԹԱ-ն գիտա-տեխնիկական նորմատիվ է, որն հաստատվում է յուրաքանչյուր աղբյուրի և արտանետվող յուրաքանչյուր նյութի համար, ձեռնարկությունների արտադրական գործունեության վնասակար ազդեցությունը սահմանափակելու նպատակով:

Աշխատանքի նպատակն է մշակել մթնոլորտն աղտոտող վնասակար նյութերի սահմանային թույլատրելի արտանետումների (ՍԹԱ) նորմատիվների նախագիծը:

ՍԹԱ նորմավորման աշխատանքների իրականացման համար հիմք է հանդիսացել ՀՀ կառավարության 27.12.2012թ. “Մթնոլորտային օդն աղտոտող նյութերի սահմանային թույլատրելի արտանետումների նորմատիվների մշակման ու հաստատման կարգը սահմանելու և Հայաստանի Հանրապետության կառավարության 1999 թվականի մարտի 30-ի N 192 և 2008 թվականի օգոստոսի 21-ի N 953-Ն որոշումներն ուժը կորցրած ճանաչելու մասին” թիվ 1673-Ն որոշումը:

Աշխատանքում ի մի են բերվել ձեռնարկության գործունեությունից առաջացող մթնոլորտն աղտոտող աղբյուրների արտանետումների որակական և քանակական բնութագրերը:

Ներկա աշխատանքում բերված են աղտոտման աղբյուրների տեխնիկական հետազոտման արդյունքների տվյալները՝ տեքստային և աղյուսակային տեսքով: Կատարված է մթնոլորտն աղտոտող նյութերի ցրման հաշվարկը: Ձեռնարկությունն ունի մթնոլորտ աղտոտող 3 աղբյուր, որոնցից արտանետվում են 1վնասակար նյութ:

Արտանետումների ընդհանուր քանակը կազմում է **7.0տ/տարի**:

Փոշի անօրգանական(SiO₂ 20 -70%)

- 7.0տ./տարի

Արտանետումների հետևանքով շրջակա միջավայրին հասցվելիք վնասի մեծությունը կազմում է **840000 դրամ**, հաշվարկը տես հավելված 2-ում:

ՍԹԱ նորմատիվներին հասնելու ժամկետը համարվում է հաստատման պահից:

ԲՈՎԱՆՂԱԿՈՒԹՅՈՒՆ

Անոտացիա	
1. Ընդհանուր տեղեկություններ կազմակերպության մասին	- 5
2. Տնտեսվարող սուբյեկտի բնութագիրը որպես մթնոլորտային օդն աղտոտող աղբյուր	- 6
3. Մթնոլորտ արտանետվող աղտոտող նյութերի անվանացանկը	- 8
4. Ջարկային արտանետումներ ունեցող աղբյուրների թվարկումը և բնութագիրը	- 9
5. ՍԹԱ նորմատիվների հաշվարկի համար աղտոտող նյութերի պարամետրերը	- 10
6. ՍԹԱ նորմատիվների/չափաքանակների հաշվարկի համար անհրաժեշտ ելակետային տվյալները	- 14
7. Վնասակար նյութերի արտանետումների ցրման հաշվարկը	- 15
8. Վնասակար նյութերի ցրման հաշվարկի հակիրճ արդյունքները	- 16
9. Մթնոլորտ ամենամեծ աղտոտումներ առաջացնող աղբյուրների ցուցակը	- 17
10. ՍԹԱ նորմատիվներ հասնելու միջոցառումների ծրագիր	- 18
11. Անշարժ աղբյուրներից աղտոտող նյութեր մթնոլորտ արտանետելու նորմատիվներ/չափաքանակներ	- 19
12. Անբարենպաստ կլիմայական պայմանների ժամանակ արտանետումների կարգավորման միջոցառումներ	- 20
13. Արտանետումների վերահսկման և ՍԹԱ կատարման նպատակով նախատեսվող և իրականացվող միջոցառումներ	- 21
- Օգտագործված գրականություն Հավելվածներ`	- 25
- ՕՊՕ-ի Հաշվարկը ըստ տվյալ ձեռնարկության-հավելված-1	- 22
- Վնասի հատուցման հաշվարկը -հավելված-2	- 23
Ձեռնարկության պլան-սխեման	
Ռելիեֆի գործակիցը	
Կլիմայական տվյալներ	
Ֆոնային աղտոտվածության տվյալներ	
Մեքենայական հաշվարկներ	

1. ԸՆԴՀԱՆՈՒՐ ՏԵՂԵԿՈՒԹՅՈՒՆՆԵՐ ԿԱԶՄԱԿԵՐՊՈՒԹՅԱՆ ՄԱՍԻՆ

«ԿԱՄՐՋԱՅԻՆ ԵՐԿԱԹԲԵՏՈՆԵ ԿՈՆՍՏՐՈՒԿՑԻԱՆԵՐԻ ԳՈՐԾԱՐԱՆ» ՓԲԸ հիմնականում զբաղվում են երկաթբետոնյա կոնստրուկցիաների արտադրությամբ:

Ձեռնարկությունը գտնվում է Երևան քաղաքի Շենգավիթ համայնքի հարավային մասում, Չարբախ թաղամասի արտադրական տարածքում, սահմանակից է՝ «ԴԱՐ» ԲԲԸ, «Էլեկտրոն» գործարանին, բնակելի թաղամասերը մոտակայքում բացայայտվում են:

Արտադրական բոլոր գործողությունները կատարվում է մեկ տարածքի վրա:

Պետ.ռեգիստրի գրանցման համարը՝ 290.130.01296, տրված 07.08.1996թ.

Գործունեության հասցեն՝

ք. Երևան, Արարատյան 86

2. ՏՆՏԵՍՎԱՐՈՂ ՍՈՒՔՅԵԿՏԻ ԲՆՈՒԹԱԳԻՐԸ ՈՐՊԵՍ ՄԹՆՈՒՈՐՏԱՅԻՆ ՕՂՆ ԱՂՏՈՏՈՂ ԱՂՔՅՈՒՐ

«ԿԱՄՐՋԱՅԻՆ ԵՐԿԱԹՔԵՏՈՆԵ ԿՈՆՍՏՐՈՒԿՑԻԱՆԵՐԻ ԳՈՐԾԱՐԱՆ» ՓԲԸ արտադրության գործընթացում մթնոլորտ արտանետվող վնասակար նյութերի հիմնական աղբյուր են հանդիսանում`

- Իներտ նյութերի / ավազ, խիճ / ընդունման, բեռնաթափման կետը
 - Ցեմենտի պահպանման սիլոսները
 - Գլխավոր արտադրամաս, բետոնի հանգույցը
- Արտադրության բնութագիրը`*

- Իներտ նյութերի / ավազ, խիճ / ընդունման, բեռնաթափման կետում ավտոմեքենաներից էլեատորի միջոցով կատարվում է ավազի, խիճի բեռնաթափման և պահեստավորման ու փոխակրիչով տեղափոխման աշխատանքներ, որի ժամանակ արտանետվում է անօրգանական փոշի N 1 անկազմակերպ աղբյուրից:

Փոշու արտանետումները նվազեցնելու համար հաճախ տարածքը ջրում են:

- Գլխավոր արտադրամասում, որտեղ պատրաստվում է երկաթբետոնե կոնստրուկցիաները տեղադրված է բետոնի պատրաստման հանգույցը, որը փակ համակարգ է, որտեղ կատարվում է բետոնի շաղախի ստացման աշխատանքներ, օգտագործելով ցեմենտ, իներտ նյութեր /ավազ, խիճ/, նշված բաղադրամասերը փոխադրիչի միջոցով տեղափոխվում է բետոնախառնիչ, որտեղ միաժամանակ ցեմենտի պահպանման սիլոսներից մղվում է համապատասխան քանակի ցեմենտ, համասեռվում է ջրով և պատրաստի բետոնը լցվում է նախորոք ամրաններով պատրաստված երկաթյա կոնստրուկցիաների մեջ:

Գլխավոր արտադրամասում, արտանետման հիմնական աղբյուրներն են` իներտ նյութերի բեռնումը դոզատորներ, ցեմենտի բեռնման - բեռնաթափման ժամանակ տրման խողովակները, սիլոսային բունկերները և պնևմապոմպերը:

Իներտ նյութերի դոզատորների վրա տեղադրված են փոշեորսիչ` ՍՍՈՒ-169 տիպի ցիկլոններ, իսկ ցեմենտի 6-հատ սիլոսների վրա տեղադրված են փոշեորսիչներ` ՖՐ-10 տիպի թեքային ֆիլտրեր:

Նշված գործընթացներից արտանետվում է անօրգանական փոշի N 2, 3 աղբյուրներից:

- *Մեխանիկական և ամրանային արտադրամասերում* կատարվում է ամրանների կտրում ըստ պահանջվող չափերի, կռում և ծալում, պատրաստվում են մետաղական կառուցվածքներ, հավաքվում են ամրանային կարկասներ, կատարվում է նաև եռակցման աշխատանքներ, որոնց արտանետումները չկարգավորված արտանետման աղբյուրներ են, որոնք ունեն չնչին արտանետումներ, այդ պատճառով էլ հաշվարկներում չեն ընդգրկվել:

- Տեխնոլոգիական սարքավորումների քանակը, արտանետման աղբյուրների պարամետրերը, վնասակար նյութերի արտանետումների քանակը և տեսակը բերված են աղյուսակ 3-ում:

Մոտակա տարիների ընթացքում ձեռնարկության տեխնոլոգիական ծավալների փոփոխություններ չեն սպասվում, ուստի աղյուսակ 3 հեռանկար սյունյակը չի լրացվում:

3. ՄԹՆՈՒՈՐՏ ԱՐՏԱՆԵՏԿՈՂ ԱՂՏՈՏՈՂ ՆՅՈՒԹԵՐԻ ԱՆԿԱՆԱՑԱՆԿԸ

ԱՂՅՈՒՄԱԿ 1

Նյութի անվանումը	ՍԹԿ առավելագույն միանվագ մգ/մ ³	Արտանետումները տ/տարի
Փոշի անօրգանական (SiO ₂ 20 -70%)	0.3	7.0

Գումարային հատկության նյութեր չկան:

**4. ԶԱՐԿԱՅԻՆ ԱՐՏԱՆԵՏՈՒՄՆԵՐ ՈՒՆԵՑՈՂ ԱՂՔՈՒՐՆԵՐԻ
ԹՎԱՐԿՈՒՄԸ ԵՎ ԲՆՈՒԹԱԳԻՐԸ**

ԱՂՅՈՒՍԱԿ 2.

Արտադրամասի (տեղամասի) և աղբյուրների անվանումները	Նյութի անվանումը	Նյութի զարկային արտանետումը գ/զարկ	Արտանետման պարբերական ուրջումը, (անգամ/ տարի)	Արտանետման տևողությունը, վրկ	Ջարկային արտանետումնե րի տարեկան քանակությունը, տոն.
1	2	3	4	5	6

Տեխնոլոգիական գործընթացից զարկային արտանետումներ չեն առաջանում, այդ պատճառով աղյուսակ 2-ը չի լրացվել:

5. ՍՅԱ ՆՈՐՄԱՏԻՎՆԵՐԻ ՀԱՇՎԱՐԿԻ ՀԱՍԱՐ ԱՂՏՈՏՈՂ ՆՅՈՒԹԵՐԻ ՊԱՐԱՄԵՏՐԵՐԸ

Աղյուսակ 3

Արտադրություն, արտադրամաս	Աղտոտող նյութերի առաջացման աղբյուրները	Անվանումը		Քանակը		Արտանետման աղբյուրների անվանումը		Աղբյուրների քանակը		Աղբյուրի կարգաթիվը	
		ՆԿ	Հ	ՆԿ	Հ	ՆԿ	Հ	ՆԿ	Հ	ՆԿ	Հ
1	2	3	4	5	6	7	8	9	10	11	12
<i>Իներտ նյութերի ընդունման, բեռնաթափման կետ</i>	Էլեատոր փոխադրիչ	1 1		3500		անկազմակերպ		1		1	
<i>Ցեմենտի պահպանում և բաց թողնում</i>	Ցեմենտի ընդունման պահպանման սիլոսներ	6		2000		խողովակ		1		2	
<i>Բետոնի պատրաստման հանգույց</i>	նախ.դոզատորներ բետոնախառնիչ ժապ.փոխադրիչ	3 1 1		2000		խողովակ		1		3	

3 աղյուսակի շարունակությունը

Աղբյուրի կարգաթիվը		Աղբյուրի բարձրությունը, մ		Տրամագիծը մ		Գազաօդային խառնուրդի պարամետրերը արտանետման աղբյուրի ելքում					
						արագությունը մ/վրկ		ծավալը մ ³ /վրկ		ջերմաստիճանը	
ՆԿ	Հ	ՆԿ	Հ	ՆԿ	Հ	ՆԿ	Հ	ՆԿ	Հ	ՆԿ	Հ
11	12	13	14	15	16	17	18	19	20	21	22
1		6		10.0		4.0		314.16		20	
2		20		0.2		20.4		0.641		20	
3		28		0.3		26.5		1.87		20	

3 աղյուսակի շարունակությունը

Աղբյուրի կարգաթիվը		Կոորդինատները քարտեզում, մ				Փագերը մաքրող սարքերի անվանումը		Մաքրվող նյութերը		Մաքրման միջին շահագործման աստիճանը		
		կետային աղբյուրի, աղբյուրների խմբի կենտրոնի կամ գծային աղբ. 1-ին ծայրի		գծային աղբյուրի 2-րդ ծայրի				Ապահովվածության գործակիցը %		Մաքրման առավելագույն չափը, %		
ՆԿ	Հ	X ₁	Y ₁	X ₂	Y ₂	ՆԿ	Հ	ՆԿ	Հ	ՆԿ	Հ	ՆԿ
11	12	23	24	25	26	27		28	29	30	31	32
1		80	120	90	130							
2		55	136	-	-	թեքային ֆիլտր ՖՐ-10		98		94		
3		10	115	-	-	ցիկլոն ՍՍՈՒ-169		95		90		

3 աղյուսակի շարունակությունը

Աղբյուրի կարգաթիվը	Նյութի անվանումը	Աղտոտող նյութերի արտանետումները						ԱԹԱ հասնելու տարին
		ՆԿ			Հ (ՍԹԱ)			
		գ/վրկ	մգ/մ ³	տ/տարի	գ/վրկ	մգ/մ ³	տ/տարի	
1	Փոշի անօրգանական (SiO ₂ 20 -70%)	0.365	1.16	4.600	0.365	1.16	4.600	2017
2	Փոշի անօրգանական (SiO ₂ 20 -70%)	0.139	216.9	1.0	0.139	216.9	1.0	2017
3	Փոշի անօրգանական (SiO ₂ 20 -70%)	0.195	104.1	1.400	0.195	104.1	1.400	2017

ՎԻՅԵՏԻՆ
 Վնասակար շինությունների արտադրության և աշխատանքի
 կազմակերպման կրկարթևերով Կոնստրուկցիաների
 գործարան" ԿԲԸ

Ճ 1 : 1000

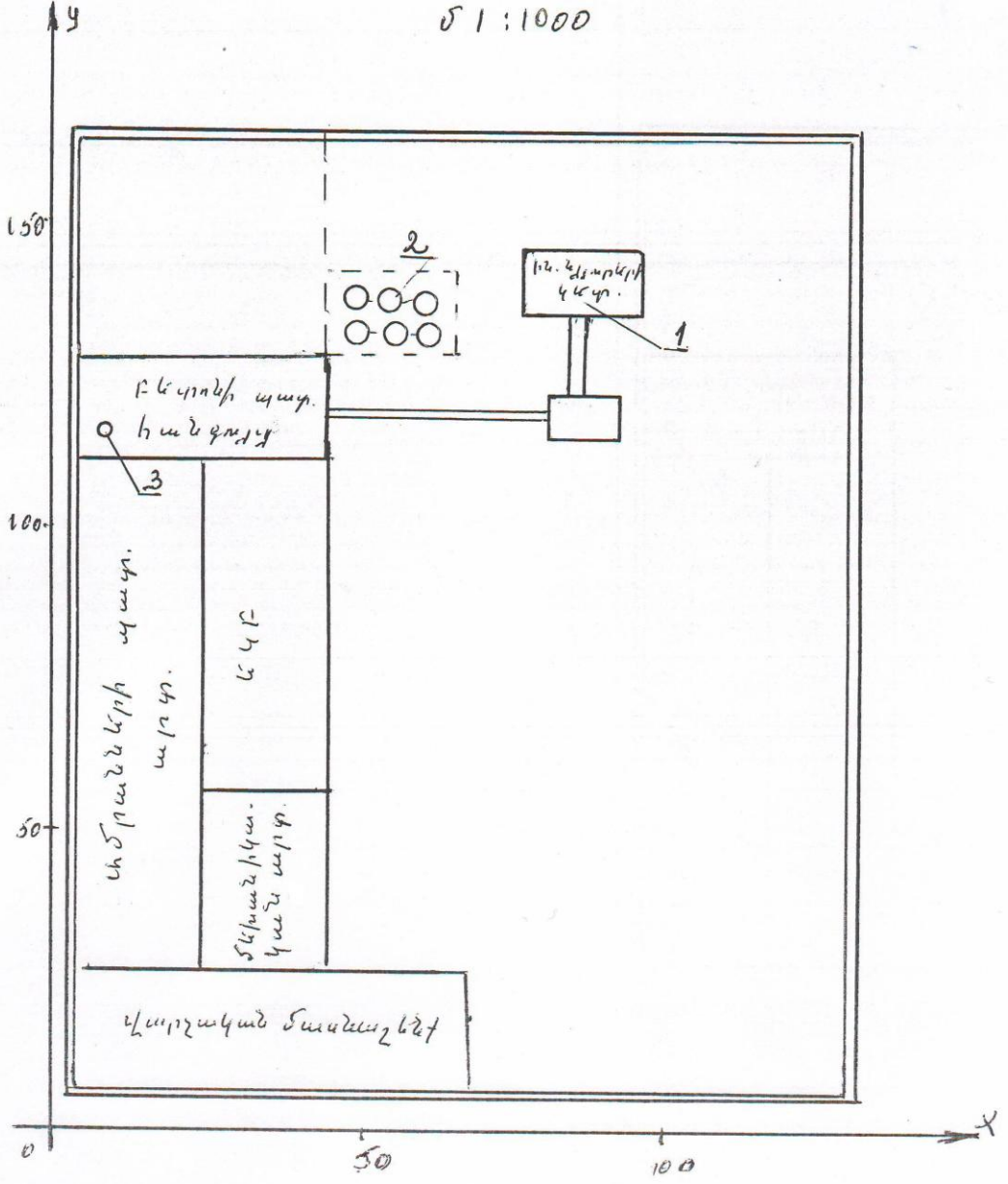

ՏՊԱՐԱՐՈՒԹՅԱՆ ՔԱՐՏԻԶ-ՍԽԵՄԱ

Մաս 2 տաք 1:2000

		„ԴԱՐ„ ԲԸ		
	ՊԱՐՏԱԿԱՆ Կ/Կ	ԿԱՄՐԱՅՈՒՆ ԿՐԿԱԹ- ՔԵՏՈՆԻ ԿՈՆՍՏՐՈՒԿ- ՑԻԱՆԿՐԻ ԳՈՐԾԱՐԱՆ	ՊԱՐՏԱԿԱՆ ԳՈՐԾԱՐԱՆ	ՑՄՆԱԿԱՆ ՊԱՐՏԱԿԱՆ
		ՋԵՐԱՏՈՒՆԻՐ		

6. ՍԹԱ ՆՈՐՄԱՏԻՎՆԵՐԻ /ԶՍՓԱՔԱՆԱԿԻ ՀԱՇՎԱՐԿԻ ՀԱՄԱՐ ԱՆՀՐԱԺԵՇՏ ԵՒԱԿԵՏԱՅԻՆ ՏՎՅԱԼՆԵՐԸ

Կատարվել է մթնոլորտն աղտոտող նյութերի աղբյուրների գույքագրում: Ըստ գույքագրման արդյունքի ՍԹԱ հաշվարկի ելակետային տվյալները կազմվել և հաշվարկվել են ԴՕՇ 17.2.3.02-78- ին համապատասխան և բերված են 3 աղյուսակում: Հաշվարկները կատարվել են «Տարբեր արտադրությունների կողմից մթնոլորտն աղտոտող նյութերի արտանետումների հաշվարկի մեթոդիկան» ժողովածուի հիման վրա:

Նստեցման անչափելի գործակիցն ընդունվել է՝ գազանման վնասակար նյութերի և մանր դիսպերսության փոշու համար, որոնց նստեցման կարգավորված արագությունը չի գերազանցում 3-5 սմ/վրկ՝ 1, խոշոր դիսպերսության փոշու համար մաքրման բացակայության դեպքում՝ 3, մաքրման դեպքում՝ 2:

Հաշվի առնելով, որ Երևան քաղաքի մթնոլորտում փոշու, ազոտի օքսիդների, ծծմբի անհիդրիդի, ածխածնի օքսիդի ֆոնային աղտոտվածության մակարդակը գերազանցում է թույլատրելի նորմերը (ՍԹԿ) Երևանում գործող կամ նախագծվող աղտոտման աղբյուրների համար ցրման համակարգչային հաշվարկը կատարվել է առանց ֆոնային աղտոտվածության տվյալների: Նշված նյութերի արտանետումների նորմավորումը կարգավորվում է ՀՀ բնապահպանության նախարարի 16.03.2005թ.

N 78-Ա հրամանով, ըստ որի ամբողջ քաղաքի տարածքում փոշին 0.08 ՍԹԿ, (փոշու տվյալները ներկայացված է 0.5մգ/մ³ ՍԹԿ ունեցող չտարբերակված փոշիների՝ այսինքն կախված մասնիկների համար), ծծմբի անհիդրիդի նորմը սահմանված է 0.5 ՍԹԿ, ածխածնի օքսիդինը՝ 0.1ՍԹԿ:

Ազոտի օքսիդի համար տարբեր համայնքների տարածքների համար սահմանված են տարբեր նորմեր, Արաբկիր 0.03 ՍԹԿ, Կենտրոն՝ 0.07 ՍԹԿ, Շենգավիթ՝ 0.5 ՍԹԿ;

7. ՎՆԱՍԱԿԱՐ ՆՅՈՒԹԵՐԻ ԱՐՏԱՆԵՏՈՒՄՆԵՐԻ ՑՐՄԱՆ ՀԱՇՎԱՐԿԸ

Մթնոլորտում վնասակար նյութերի ցրվածության հաշվարկները կատարելու համար ճշգրտված և ուղղված տվյալների հիման վրա կազմվել են ՍԹԱ հաշվարկի ելակետային տվյալները:

Վնասակար նյութերով մթնոլորտի աղտոտվածության հաշվարկը կատարվել է «Ռադուգա» մեքենայական ծրագրով, որը առաջարկված է օգտագործման նախկին ԽՍՀՄ Հիդրոմետ Պետական Վարչության կողմից:

Գետնամերձ խտությունների բաշխման որոշումը կատարվել է 1000 × 1000մ քառակուսում, 100մ քայլով:

ՕԴԵՐԵՎՈՒԹԱՔԱՆԱԿԱՆ ԲՆՈՒԹԱԳՐԵՐԸ ԵՎ ԳՈՐԾԱԿԻՑՆԵՐԸ ՈՐՈՆՔ ԲՆՈՐՈՇՈՒՄ ԵՆ ԲՆԱԿԵԼԻ ՏԱՐԱԾՔԻ ՄԹՆՈՒՈՐՏՈՒՄ ՎՆԱՍԱԿԱՐ ՆՅՈՒԹԵՐԻ ՑՐՄԱՆ ՊԱՅՄԱՆՆԵՐԸ

Ցրման պայմանները որոշող օդերևութաբանական բնութագրերը և գործակիցները ներկայացված են ստորև բերված աղյուսակում: Սահմանային թույլատրելի առավելագույն միանվագ կոնցենտրացիաները վերցված են ՀՀ կառավարության 2006թ. փետրվարի 2-ի N160-Ն որոշմամբ հաստատված ցանկից:

Աղյուսակ 4

ԲՆՈՒԹԱԳՐԵՐԻ ԱՆՎԱՆՈՒՄԸ	ԱՐԺԵՔԸ
Մթնոլորտի շերտադասավորությունից կախված գործակիցը, A	200
Տեղանքի ռելիեֆի գործակիցը	1.0
Տարվա ամենաշոգ ամսվա միջին ջերմաստիճանը T °C	32.4°C
Միջին տարեկան «քամիների վարդը» % -ով	
Հյուսիս	8
Հյուսիս-արևելք	17
Արևելք	8
Հարավ-արևելք	12
Հարավ	20
Հարավ-արևմուտք	19
Արևմուտք	11
Հյուսիս-արևմուտք	5
Քամու արագությունը, (բազմամյա տվյալների միջինը),որի գերազանցման կրկնությունը կազմում է 5% մ/վրկ	6մ/վրկ

8. ՎՆԱՍԱԿԱՐ ՆՅՈՒԹԵՐԻ ՑՐՄԱՆ ՀԱՇՎԱՐԿԻ ՀԱԿԻՐՃ ԱՐԴՅՈՒՆՔՆԵՐԸ

Մթնոլորտում վնասակար նյութերի արտանետումների ցրման հաշվարկի արդյունքները ներկա վիճակի և հեռանկարի համար ցույց են տալիս, որ սահմանային թույլատրելի խտության գերազանցում չի դիտվում ոչ մի նյութի համար, այդ իսկ պատճառով վնասակար նյութերի համար սահմանված նորմատիվները առաջարկվում է ընդունել որպես ՍԹԱ :

Ձեռնարկության արտանետումները չեն գերազանցում այդ վնասակար նյութերի համար սահմանված չափանիշները, այդ պատճառով արտանետումների քանակն իջեցնող միջոցառումների պլան չի նախատեսվում:

Հաշվարկների վերլուծության հիման վրա առաջարկվում է բոլոր նյութերի համար նախատեսված արտանետումները ընդունել որպես սահմանային թույլատրելի. տես աղյուսակ 4.1, 5.:

**9. ՄԹՆՈՒՈՐՏԻ ԱՍԵՆԱՍԵԾ ԱՂՏՈՏՈՒՄՆԵՐ ԱՌԱՋԱՑՆՈՂ
ԱՂՔՅՈՒՐՆԵՐԻ ՑՈՒՑԱԿԸ**

Աղյուսակ 4.1

Նյութի անվանումը	Առավելագույն գետնամերձ խտությունը մգ/մ ³		Աղբյուրի կարգա- թիվը	Ներդրումը %		Արտադրա- մաս, տեղամաս
	առանց ֆոնի	ֆոնով		առանց ֆոնի	ֆոնով	
1	2	3	4	5	6	7
Փոշի անօրգանական (SiO ₂ 20 -70%)	0.071	-	2	58.56	-	Ցեմենտի պահպանում

Աղտոտող նյութերի գետնամերձ խտությունները չեն գերազանցում համապատասխան նյութերի ՍԹԽ:

10. ՍԹԱ ՆՈՐՄԱՏԻՎՆԵՐ ՀԱՄՆԵՆՈՒ ՄԻՋՈՑԱՌՈՒՄՆԵՐԻ ԾՐԱԳԻՐ

Աղյուսակ 5

N N ը / կ	Միջոցառման անվանումը և աղտոտման աղբյուրի համարը	Իրականաց- ման ժամկետը	Վնասակար նյութի (նյութեր) արտանետումը մինչև միջոցառումը		Վնասակար նյութի (նյութեր) արտանետումը իրականացնելուց հետո	
			գ/վրկ	տ/տարի	գ/վրկ	տ/տարի

**ՓՈՇԻ ԱՆՕՐԳԱՆԱԿԱՆ
(SiO₂ 20 -70%)**

1	1	2017	0.365	4.600	0.365	4.600
2	2	2017	0.139	1.0	0.139	1.0
3	3	2017	0.195	1.400	0.195	1.400
	<i>Ընդամենը</i>	<i>2017</i>	<i>0.699</i>	<i>7.0</i>	<i>0.699</i>	<i>7.0</i>

Քանի որ արտանետումները չեն առաջացնում գերնորմատիվային աղտոտվածություն, չի նախատեսվում արտանետումների նվազեցմանն ուղղված միջոցառումներ, աղյուսակ 5-ը լրացվում է համաձայն փաստացի չափաքանակների, որոնք առաջարկվում են որպես ՍԹԱ նորմատիվներ:

11. ԱՆՇԱՐԺ ԱՂԲՅՈՒՐՆԵՐԻՑ ԱՂՏՈՏՈՂ ՆՅՈՒԹԵՐ ՄԹՆՈՒՈՐՏ ԱՐՏԱՆԵՏԵԼՈՒ
 «ԿԱՄՐՋԱՅԻՆ ԵՐԿԱԹԲԵՏՈՆԵ ԿՈՆՍՏՐՈՒԿՑԻԱՆԵՐԻ ԳՈՐԾԱՐԱՆ» ՓԲԸ
 ՆՈՐՄԱՏԻՎՆԵՐ /ԶԱՓԱՔԱՆԱԿՆԵՐ

ԱՂՅՈՒՄԱԿ 6.

Աղտոտող նյութը	Ընդհանուր արտանետումները	
	գ/կրկ	տ/տարի
Փոշի անօրգանական (SiO ₂ 20 -70%)	0.699	7.0

**12 ԱՆԲԱՐԵՆՊԱՍՏ ԿԼԻՄԱՅԱԿԱՆ ՊԱՅՄԱՆՆԵՐԻ ԺԱՄԱՆԱԿ ԱՐՏԱՆԵՏՈՒՄՆԵՐԻ
ԿԱՐԳԱՎՈՐՄԱՆ ՄԻՋՈՑԱՌՈՒՄՆԵՐ**

Անբարենպաստ եղանակի դեպքում արտանետումների կարգավորման միջոցառումները կրում են կազմակերպչական-տեխնիկական բնույթ և գործնականորեն ընդգրկում են վնասակար նյութերի արտանետումների բոլոր աղբյուրները:

1. Թույլ չտալ սարքավորման գերբեռնված աշխատանք

2. Խստորեն հետևել տեխնոլոգիայի ընթացակարգին

3. Սահմանափակել փոշու արտանետումը

4. Վնասակար նյութերի արտանետումների քանակի մեծացման դեպքում հարկ է անմիջապես դանդաղեցնել կամ ժամանակավորապես դադարեցնել տվյալ սարքավորման աշխատանքը:

5. Վնասակար նյութերի՝ փոշու արտանետումները նվազեցնելու համար արտադրական հրապարակը պարբերաբար ջրել:

13. ՄԻՋՈՑԱՌՈՒՄՆԵՐ, ՈՐՈՆՔ ՆԱԽԱՏԵՍԿՈՒՄ ԵՎ ԻՐԱԿԱՆԱՑԿՈՒՄ ԵՆ ԱՐՏԱՆԵՏՈՒՄՆԵՐԻ ԿԵՐԱՀՍԿՄԱՆ ԵՎ ՍԹԱ ԿԱՏԱՐՄԱՆ ՆՊԱՏԱԿՈՎ

Քանի որ ՍԹԱ կատարման համար պատասխանատու է ձեռնարկությունը, արտանետումներին հետևում և ստուգում է բնության պահպանության համար պատասխանատու անձը:

Վնասակար նյութերի արտանետումների քանակը որոշվում է այդ վնասակար նյութերի խտությունների և գազերի օդային խառնուրդների ծավալների ուղղակի չափման մեթոդներով: Ուղղակի չափման մեթոդների անհնարինության դեպքում թույլատրվում է տեսական հաշվարկի մեթոդը: Տվյալ դեպքում օգտագործվել է տեսական հաշվարկի մեթոդը:

Անբարենպաստ կլիմայական պայմանների ժամանակ, բնակչության առողջության համար վնասաբեր մթնոլորտի աղտոտման ընթացքում ձեռնարկությունը պարտավոր է վնասակար նյութերի արտանետումները իջեցնել ընդհուպ մինչև աշխատանքի դադարեցումը:

Եթե վթարի արդյունքում ՍԹԱ -ի նորմատիվը գերազանցվում է, ձեռնարկությունը պարտավոր է այդ մասին հայտնել մթնոլորտի պահպանությունը վերահսկող մարմնին և անհապաղ միջոցներ ձեռնարկել վնասակար նյութերի արտանետումները սահմանափակելու ուղղությամբ, ինչպես նաև «ՀՀ ԱՆ ՊՀՀ տեսչություն» տեղեկատվություն հաղորդել վթարի և ձեռնարկված միջոցառումների մասին:

**«ԿԱՄՐՋԱՅԻՆ ԵՐԿԱԹՔԵՏՈՆԵ ԿՈՆՍՏՐՈՒԿՑԻԱՆԵՐԻ ԳՈՐԾԱՐԱՆ» ՓԲԸ
ՕՊՕ-ի ՀԱՇՎԱՐԿԸ**

Սահմանային թույլատրելի արտանետումների նորմատիվները սահմանվում են այն արտանետման աղբյուրների կամ դրանց խմբերի համար, որոնց արտանետումների առավելագույն նախագծային ցուցանիշների հիման վրա հաշվարկված օդի պահանջվող օգտագործումը մեկ տարում գերազանցում է երկու միլիարդ խորանարդ մետր չափանիշը կամ վայրկյանում գերազանցում է երկու հազար խորանարդ մետր չափանիշը: Այն կազմակերպությունները, որոնք ունեն մթնոլորտային արտանետումների անշարժ աղբյուրներ, և նրանց նախագծային առավելագույն արտանետումները պետք է բավարարեն հետևյալ պայմանը՝

$$\text{ՕՊՕ տարեկան} = \sum \frac{n U_i}{i U_{\text{թվ}_i}} > 2 \text{ մլրդ խոր. մ/տարի, որտեղ՝}$$

- ՕՊՕ տարեկան-ը օդի պահանջվող օգտագործումն է՝ տարեկան կտրվածքով,
- U_i -ն i -րդ նյութի տարեկան առավելագույն արտանետումն է՝ ըստ Հայաստանի Հանրապետության բնապահպանության նախարարության կողմից հաստատված սահմանային թույլատրելի արտանետումների նորմատիվների նախագծի կամ տեխնոլոգիական ռեգլամենտի՝ մգ/տարի,
- $U_{\text{թվ}_i}$ -ն i -րդ նյութի միջին օրական սահմանային թույլատրելի խտությունն է՝ մգ/խոր. մ:
 - ՕՊՕ-ն հաշվարկվել է՝
 - Անօրգանական փոշու համար՝ ՍԹԽ-ի միջին օրեկա 0.1 մգ/մ^3 , իսկ տվյալ նյութի առավելագույն արտանետումը կազմում է 7.0 տ/տարի :

$$\text{ՕՊՕ} = (7.0 \times 10^9) : 0.1 = 70.0 \text{ մլրդմ}^3/\text{տարի}$$

ՕՊՕ-ն գերազանցում է 2 մլրդ/մ^3 շեմը ($7.0 \text{ մլրդմ}^3/\text{տարի}$), ապա ընկերությունը պետք է մշակի սահմանային թույլատրելի արտանետումների նորմատիվներ՝ արտանետման աղբյուրների կամ դրանց խմբերի համար:

**«ԿԱՄՐՋԱՅԻՆ ԵՐԿԱԹԲԵՏՈՆԵ ԿՈՆՍՏՐՈՒԿՑԻԱՆԵՐԻ ԳՈՐԾԱՐԱՆ» ՓԲԸ
գործունեությունից արտանետումների հետևանքով
շրջակա միջավայրին հասցվելիք
վնասի մեծության հաշվարկ**

Համաձայն «Մթնոլորտային օդի պահպանության մասին» օրենքի, բնությանը հասցված վնասի հատուցման հաշվարկը կատարվում է համաձայն «Մթնոլորտի վրա տնտեսական գործունեության հետևանքով առաջացած ազդեցության գնահատման կարգի», հաստատված 21.01.2005թ. թիվ N 91-Ն ՀՀ Կառավարության որոշմամբ,

«ԿԱՄՐՋԱՅԻՆ ԵՐԿԱԹԲԵՏՈՆԵ ԿՈՆՍՏՐՈՒԿՑԻԱՆԵՐԻ ԳՈՐԾԱՐԱՆ» ՓԲԸ կողմից հասցված վնասի մեծության հաշվարկը կատարվում է հետևյալ բանաձևով`

1. Փոշի անօրգանական(SiO₂ 20 -70%) համար

$$Ա1 = Շգ \cdot \Phi g \cdot \sum P_1 \cdot V_1$$

որտեղ`

Շգ - աղտոտող աղբյուրի շրջապատի գործակիցն է` - 4

Փg - փոխանցման գործակիցն է` - 1000 դրամ

V₁ – նյութի համեմատական վնասակարության մեծությունն է` - փոշի անօրգանական - 10

P₁ – տվյալ նյութի արտանետումների քանակի հետ կապված գործակիցն է, որը հաշվում են հետևյալ բանաձևով`

$$P_1 = q \cdot / 3S_{ա2} - 2U_{թԱ} /$$

որտեղ`

q - անշարժ աղբյուրների համար – 1

S_ա -տվյալ նյութի արտանետման քանակն է` փոշի անօրգանականի համար **-7.0տ/տարի**

$$P_1 = 1 \cdot / 3 \cdot 7.0 - 2 \cdot 0 / = 21$$

Համաձայն վերոնշվածի, վնասի մեծությունը անօրգանական փոշու համար կկազմի`

$$\underline{Ա1 = 4 \cdot 1000 \cdot 21 \cdot 10 = 840000 \text{դրամ}}$$

Ընդհամենը վնասի մեծությունը կազմում է 840000դրամ

ՌԵԼԻԵՖԻ ԳՈՐԾԱԿՑԻ ՀԱՇՎԱՐԿԸ
«ԿԱՄՐՋԱՅԻՆ ԵՐԿԱԹԲԵՏՈՆԵ ԿՈՆՍՏՐՈՒԿՑԻԱՆԵՐԻ ԳՈՐԾԱՐԱՆ» ՓԲԸ

Տեղանքի ռելիեֆի գործակցի հաշվարկը տրվում է՝

$$\eta = 1 + \beta (\eta_{\text{մ}} - 1) \text{ բանաձևով}$$

η – չափողականությունն չունեցող, տեղանքի ազդեցությունը հաշվառող գործակիցն է: Հարթ կամ թույլ անկում ունեցող տարածքների համար, երբ 1կմ. վրա անկումը չի գերազանցում 50մ: η գործակիցը կարելի է ընդունել միավորին հավասար $\eta = 1$ (ՕՆԴ - 86 էջ 5):

Ձեռնարկությունը գտնվում է հարթ տարածքի վրա, աղբյուրի ամենաբարձ խողովակը 28մ է: Մինչև 1կմ հեռավորության վրա ΔH -ը չի գերազանցում 50մ, ուստի՝

$$\eta = 1$$

ՕԳՏԱԳՈՐԾՎԱԾ ԳՐԱԿԱՆՈՒԹՅՈՒՆ

1. ГОСТ 17.2. 3. 02 - 78 “Охрана природы. Атмосфера. Правила установления допустимых выбросов вредных веществ промышленными предприятиями”.
2. СН 245-71 “Санитарные нормы проектирования промышленных предприятий”.
3. Сборник методик по расчету выбросов в атмосферу загрязняющих веществ различными производствами . Ленинград Гидрометеоиздат -1986г.
4. Временная инструкция о порядке проведения работ по установлению нормативов допустимых выбросов вредных веществ в атмосферу для отдельно нормируемых предприятий промышленности, ОНД-86.
5. ՀՀ կառավարության 27.12.2012թ. “Մթնոլորտային օդն աղտոտող նյութերի սահմանային թույլատրելի արտանետումների նորմատիվների մշակման ու հաստատման կարգը սահմանելու եվ Հայաստանի Հանրապետության կառավարության 1999 թվականի մարտի 30-ի N 192 և 2008 թվականի օգոստոսի 21-ի N 953-Ն որոշումներն ուժը կորցրած ճանաչելու մասին” թիվ 1673-Ն որոշումը:
6. ՀՀ Կառավարության 21.01.2005թ. թիվ N 91-Ն որոշմամբ. «Մթնոլորտի վրա տնտեսական գործունեության հետևանքով առաջացած ազդեցության գնահատման կարգի»:



34_Ն/ 72
« 20 » 03 2017թ.

<<РАДУГА>>

2017.3.20

ИСХОДНЫЕ ДАННЫЕ

Управляющие параметры расчета и характеристики
объекта

Объект: ЗАО "Завод железобетонных мостовых конструкций"

Таблица 1

: Число источников	:	3	:
: Число рассматриваемых вредных веществ	:	1	:
: Географическая широта местности (град.)	:	40	:
: Температура	:	32.4	:
: Районный коэффициент	:	200	:
: Шаг перебора направления ветра	:	10	:
: Характеристика перебора направления ветра	:	автоматный	:
: Скорость ветра	:	6	:
: Число вкладов	:		:
: Число максимальных концентраций	:		:
: Угол	:	90	:
: Число групп суммирования	:	0	:
: Константа целесообразности проведения расчета	:	0.1	:

Տնօրեն՝

Կատարող



Հ. Գասպարյան

Է. Մելիքյան

0010, ԳՅ ք.Երևան, Կառավարության 3-րդ շենք
Gov. Building N3, Yerevan 0010, RA

հեռ.հ/ֆաքս.
tel/fax:
E-mail:

+(374-11) 011-810-082
iac@mnp.am

<<РАДУГА>>

2017.3.20

ПАРАМЕТРЫ ИСТОЧНИКОВ

Объект: ЗАО "Завод железобетонных мостовых конструкций"

ТАБЛИЦА 7 СТРАНИЦА 1

КОД	ВЫСОТА	ТОЧЕЧНОГО	ДИАМЕТР	ПАРАМЕТРЫ ГАЗОВОЗДУШНОЙ СМЕСИ	КООРДИНАТЫ	УГОЛ МЕЖДУ	ОСЬЮ ОХ И	УЧЕТ	ИЛИ ПЛОС-	ТОЧЕЧНОГО, НАЧАЛО	КОНЕЦ ЛИНЕЙНОГО	НАПРАВЛЕНИЯ	РЕЛЬЕФА	КОСТНОГО	СКОРОСТЬ	ОБЪЕМ	ТЕМПЕРАТУРА	ЛИНЕЙНОГО ИЛИ ЛИНИИ	ИЛИ ЛИНИИ ЦЕНТРА	НА СЕВЕР	И ЦЕНТРА ПЛОСКОСТ.	ПЛОСКОСТНОГО	С (ГРАД)	РН
1	6.0	10.00	4.0000	314.1593	20.0	80	120	90	130	90	1.00													
2	20.0	0.20	20.4000	0.6409	20.0	55	136	-	-	90	1.00													
3	28.0	0.30	26.5000	1.8732	20.0	10	115	-	-	90	1.00													

<<РАДУГА>>

2017.3.20

ХАРАКТЕРИСТИКА ВЫБРОСОВ

ОБЪЕКТ: ЗАО "Завод железобетонных мостовых конструкций"

ТАБЛИЦА 8 СТРАНИЦА 1

:КОД ВЕЩ-ВА:НАИМЕНОВАНИЕ (ШИФР) ВЕЩ-ВА:ПДК (КГ/М, КУБ) :КОЕФ.ОСЕДАНИЯ: ЧИСЛО ИСТОЧНИКОВ:

: 983 Пыль неорганическая (SiO2 0.300000 2.0 3 :
: 20-70%)

:Н ИСТ:МОЩ (Г/С) :Н ИСТ:МОЩ (Г/С) :Н ИСТ:МОЩ (Г/С) :Н ИСТ:МОЩ (Г/С) :Н ИСТ:МОЩ (Г/С) :Н ИСТ:МОЩ (Г/С) :Н ИСТ:МОЩ (Г/С) :Н ИСТ:МОЩ (Г/С) :

1 0.3650 2 0.1390 3 0.1950

<<РАДУГА>>

2017.3.20

РЕЗУЛЬТАТЫ РАСЧЕТА

Объект: ЗАО "Завод железобетонных мостовых конструкций"

Распределение максимальных наземных
концентраций (без фона)

Пыль неорганическая (SiO2 20-70%)

Таблица 9 Страница 2

A=200 ТВ= 32.4 град.С U*= 6 м/с
выбор шага направления ветра = 10 град.
отображение рельефа каждому источнику

```

:-----:
:КОД ВЕЩЕСТВА : 983 :
:НАИМЕНОВАНИЕ (ШИФР) ВЕЩЕСТВА :Пыль неорганическая (SiO2 20-:
:ПРЕДЕЛЬНО ДОПУСТ.КОНЦЕНТР. (МГ/М, КУБ) : 0.3000 :
:КОЭФФИЦИЕНТ ОСЕДАНИЯ ВЕЩЕСТВА : 2.0 :
:ФОНОВАЯ КОНЦЕНТРАЦИЯ : НЕ УЧИТЫВАЕТСЯ :
:-----:
    
```

характеристика выбрасываемых веществ

КОД	ВЫСОТА	ДИА-	ПАРАМЕТРЫ ГАЗОВОЗДУШ. СМЕСИ:	К О О Р Д И Н А Т Ы				У	КОЭФ.	ОПАСНАЯ	МОЩНОСТЬ	МАКСИ-	РАССТО-		
ИСТОЧ-	ВЫБРО-	МЕТР:					Г	РЕЛЬ-	СКОРОСТЬ	ВЫБРОСА	МАЛЬНАЯ	ЯНИЕ			
НИКА	СА		ОБЪЕМ	ТЕМПЕРА-	СКО-	ТОЧЕЧНОГО, НАЧА-	КОНЦА ЛИНЕЙНОГО:	О	ЕФА	ВЕТРА	КОНЦЕНТР:	ОТ			
				ТУРА	РОСТЬ:	ЛА ЛИНЕЙН, ИЛИ	ИЛИ ДЛИНА И ШИ-	Л			В ДОЛЯХ	ИСТОЧ-			
						ЦЕНТРА ПЛОСКОСТ:	РИНА ПЛОСКОСТН.:				ПДК	НИКА			
NN	H (M)	D (M)	V (M. KUB/S)	T (LAIP C)	W (M/S)	X1 (M)	Y1 (M)	X2 (M)	Y2 (M)	S	PN	UM (M/S)	M1 (g/s)	CM	XM (m)
1	6.0	10.00	314.1593	20.0	4.00	80	120	90	130	90	1.00	19.1	0.36500	0.17761	212.0:
2	20.0	0.20	0.6409	20.0	20.40	55	136	-	-	90	1.00	0.5	0.13900	0.15362	85.5:
3	28.0	0.30	1.8732	20.0	26.50	10	115	-	-	90	1.00	0.5	0.19500	0.09829	119.7:

Среднезвешенная скорость ветра 8.177 м/с

Сумма максимальных концентраций (доли ПДК) по ОНД-86 Q= 0.4295208

<<РАДУГА>>

2017.3.20

НАИБОЛЬШИЕ КОНЦЕНТРАЦИИ

(X,Y) - точка координаты

QH -нормированная концентрация в долях ПДК

HV -направление ветра в град.

U - скорость ветра м/с

Объект: ЗАО "Завод железобетонных мостовых конструкций"

вещество:Пыль неорганическая (SiO₂ 20-70%)

Таблица 13 Страница 1

: QH	:	X	:	Y	:	HV	:	U	:	Но.Источ:	вклад	:	Но.Источ:	Вклад	:	Но.Источ:	Вклад	:	Но.Источ	:	Вклад	:
: 0.236464	:	100	:	200	:	46	:	0.5	:	2	0.13854	:	3	0.09756	:	1	0.00036	:		:		:
: 0.193913	:	0	:	0	:	258	:	0.6	:	2	0.10485	:	3	0.08817	:	1	0.00090	:		:		:
: 0.182101	:	100	:	0	:	302	:	0.6	:	2	0.09659	:	3	0.08464	:	1	0.00087	:		:		:
: 0.179632	:	200	:	200	:	16	:	0.7	:	2	0.10732	:	3	0.07081	:	1	0.00149	:		:		:
: 0.177997	:	100	:	300	:	64	:	0.6	:	2	0.09619	:	3	0.08054	:	1	0.00127	:		:		:

Минимальная и максимальная концентрации в точках расчётов: 0.0429607046 0.2364638367

<<РАДУГА>>

2017.3.20

Анализ исходных данных по выбросам

Объект: ЗАО "Завод железобетонных мостовых конструкций"

Таблица 14 Страница 1

: КОД :	НАИМЕНОВАНИЕ (ШИФР)	: Требуемое :	: Производство ТПВ (тре-	: В расчет включить +/- нет-			
: ВЕШ-В:	ВЕЩЕСТВА	: потребление; Мощность	: бумое потребление	: Класс :	по отношению :		
:	:	: воздуха :	выброса	: воздуха) на R (параметр: пред-	: концентрации/массе выбросов:		
:	:	: (м. куб/с) :	М (г/с)	: разбавления) (м. куб/с) :	приятия :		
: 983	Пыль неорганическая (SiO ₂ 20-	2330	0.7	1.0419E+0004	5	-	+
:	70%)						

<<РАДУГА>>

2017.3.20

Анализ исходных данных по источникам

Объект: ЗАО "Завод железобетонных мостовых конструкций"

Вещество: Пыль неорганическая (SiO₂ 20-70%)

Таблица 15 Страница 1

Код	Источники	Мощность	Концентрация	Объем	Радиус	Требуемое	Параметр	Степень	Класс	Рекомендуется		
источника	высота	дыаметр	на вы-ходе	Скорость	газовоз-смеси	зоны	потребление	разбав-ления	воздеист.на природ:	источника:		
NN	H (м)	D (м)	M1 (г/с)	C (мг/м.куб)	Um (m/s)	Xm (M)	RR (M)	ТПВ (м.куб/с)	R	П	Включить +	Невключить -
3	28.00	0.30	0.195	104.10	26.50	1.87	1256.7	6.50E+0002	3.7E+0000	2.4E+0003	4	+
2	20.00	0.20	0.139	216.89	20.40	0.64	1254.4	4.63E+0002	7.2E+0000	3.3E+0003	4	+
1	6.00	10.00	0.365	1.16	4.00	314.16	3453.0	1.22E+0003	3.9E+0000	4.7E+0003	4	+